



### 八月份消費物價指數公布

根據政府統計處今日（星期一）公布數字顯示，消費物價通脹在今年八月份進一步緩和，甲類消費物價指數較去年同期高出百分之八點三，顯著地較七月份的百分之八點八與去年四月份最高峰的百分之十三點九的升幅為低。

財政司麥高樂對今年內直至目前為止消費物價通脹持續緩和表示歡迎，他形容這下降趨勢令人鼓舞。

乙類消費物價指數及恒生消費物價指數則分別上升百分之九點一及百分之九點八。七月份的升幅分別為百分之九點三及百分之十點一。

至於不將這三類指數所包括的住戶分組，而根據整體消費模式編製的綜合消費物價指數，今年八月份則較去年同期上升百分之九點零。七月份的升幅則為百分之九點三。

八月份各類消費物價指數的按年升幅均較低，主要是由於蔬菜價格，以及鹹水魚和豬肉價格的按年升幅減慢。

與去年八月比較，消費物價指數中升幅較少的有耐用物品（在甲類指數中上升百分之二點零及在乙類指數中上升百分之二點二）；食品（不包括酒樓用膳）（百分之二點一及百分之二點七）；交通（百分之六點二及百分之六點七）；雜項物品（百分之七點三及百分之七點零）和燃料及電力（百分之七點三及百分之七點一）。

另一方面，消費物價指數中升幅較大的有衣履（在甲類指數中上升百分之九點九及在乙類指數中上升百分之九點八）；酒樓用膳（百分之十點三及百分之十點二）；煙酒（百分之十一點二及百分之十一點零）；住屋（百分之十二點一及百分之十三點六）及服務（百分之十二點三及百分之十一點零）。

今年八月與七月比較，甲類消費物價指數上升百分之零點一，而乙類及恒生消費物價指數分別上升百分之零點四及百分之零點三，但須注意這類比較會受季節性因素影響。

指數上升主要是由於一些私人樓宇的租金上升以及酒樓用膳收費價格上漲。而蔬菜、鹹水魚、水果和外衣價格下降，則抵消了這些價格上升的部份影響。

截至今年八月為止的三個月內，甲類消費物價指數的平均值，較去年同期上升百分之八點八，而乙類指數的升幅為百分之九點四。

今年一月至八月期間，甲類和乙類消費物價指數的平均值，與去年同期比較分別上升百分之九點三及百分之九點五。

截至今年八月為止的十二個月內，甲類和乙類消費物價指數的平均值，與對上的十二個月期間比較，分別上升百分之九點八及百分之九點九。

政府統計處亦有編製經季節性調整的指數。截至今年八月為止的三個月內，經季節性調整的甲、乙類消費物價指數的每月平均升幅，分別是百分之零點四及百分之零點六。

有關詳情載於附表一及二，和圖表一至四內。

一九九二年八月份「消費物價指數月報」資料詳盡，現已在香港康樂廣場郵政總局大廈地下政府刊物銷售處，或香港灣仔港灣道十二號灣仔政府綜合大樓第一座十九樓政府統計處發售，每本九元；至於本地及海外郵購則可向香港炮台里一號政府新聞處辦理。

有關消費物價指數的查詢，可與政府統計處消費物價指數組聯絡，電話八〇五六四〇三。有關恒生消費物價指數的詳情，則載於恒生銀行經濟研究部印製的恒生消費物價指數報告內。

編輯注意：有關圖表將經傳真機發出。

表一：一九九二年八月消費物價指數與一九九一年八月指數比較

(一九八九年十月至一九九〇年九月平均指數等於一百)

| 類別              | 甲類消費物價指數      |               | 乙類消費物價指數      |               | 恆生消費物價指數      |               | 綜合消費物價指數      |       |
|-----------------|---------------|---------------|---------------|---------------|---------------|---------------|---------------|-------|
|                 | 與一九<br>九一年    | 與一九<br>九一年    | 與一九<br>九一年    | 與一九<br>九一年    | 與一九<br>九一年    | 與一九<br>九一年    | 與一九<br>九一年    |       |
|                 | 一九九二年<br>八月指數 | 一九九二年<br>八月指數 | 一九九二年<br>八月指數 | 一九九二年<br>八月指數 | 一九九二年<br>八月指數 | 一九九二年<br>八月指數 | 一九九二年<br>八月指數 |       |
|                 | (點)           | (百分率)         | (點)           | (百分率)         | (點)           | (百分率)         | (點)           | (百分率) |
| 食品              | 124.1         | +6.2          | 125.4         | +7.1          | 124.5         | +8.6          | 124.7         | +7.0  |
| 外出用膳            | 131.0         | +10.3         | 131.0         | +10.2         | 127.6         | +11.6         | 130.2         | +10.5 |
| 食品(不包括<br>外出用膳) | 117.3         | +2.1          | 117.7         | +2.7          | 119.1         | +3.5          | 117.7         | +2.5  |
| 住屋              | 132.7         | +12.1         | 133.9         | +13.6         | 134.7         | +12.2         | 133.8         | +12.7 |
| 燃料及電力           | 116.4         | +7.3          | 115.9         | +7.1          | 115.7         | +6.6          | 116.1         | +7.1  |
| 煙酒              | 161.8         | +11.2         | 154.2         | +11.0         | 150.8         | +11.0         | 157.6         | +11.1 |
| 衣履              | 117.8         | +9.9          | 118.8         | +9.8          | 120.8         | +13.6         | 119.2         | +11.1 |
| 耐用物品            | 106.4         | +2.0          | 105.5         | +2.2          | 109.4         | +4.5          | 106.9         | +2.8  |
| 雜項物品            | 115.8         | +7.3          | 114.7         | +7.0          | 113.9         | +6.2          | 114.9         | +6.9  |
| 交通              | 125.9         | +6.2          | 125.9         | +6.7          | 127.1         | +6.6          | 126.2         | +6.5  |
| 服務              | 129.8         | +12.3         | 127.8         | +11.0         | 123.5         | +10.1         | 127.1         | +11.0 |
| 總指數             | 125.6         | +8.3          | 125.9         | +9.1          | 125.8         | +9.8          | 125.8         | +9.0  |

以一九八九/九〇年為基期的消費物價指數是以一九八九/九〇年度住戶開支統計調查結果為根據。甲類和乙類消費物價指數分別根據約百分之五十及百分之三十的本港市區住戶開支模式計算，該等住戶在該段期間的每月平均開支在二千五百元至九千九百九十九元及一萬元至一萬七千四百九十九元之間。而恆生消費物價指數是根據約百分之十的本港市區住戶開支模式計算，該等住戶在該段期間的每月平均開支在一萬七千五百元至三萬七千四百九十九元之間。

甲、乙類及恆生消費物價指數是根據不同開支組別的住戶消費模式編製而成；而綜合消費物價指數則是不將住戶分組，而根據整體消費模式編製。因此，甲、乙類及恆生消費物價指數可用以反映消費物價轉變對不同組別住戶的影響，綜合消費物價指數則反映消費物價轉變對整體住戶的影響。

表二：一九九〇年十月至一九九二年八月消費物價指數  
 (一九八九年十月至一九九〇年九月平均指數等於一百)

| 年/月     | 甲類消費<br>物價指數 | 乙類消費<br>物價指數 | 恆生消費<br>物價指數 | 綜合消費<br>物價指數 |
|---------|--------------|--------------|--------------|--------------|
| 一九九〇年十月 | 105.8        | 105.9        | 106.7        | 106.1        |
| 十一月     | 106.5        | 106.7        | 107.8        | 106.9        |
| 十二月     | 107.4        | 107.6        | 108.1        | 107.7        |
| 一九九一年一月 | 108.3        | 108.4        | 108.6        | 108.4        |
| 二月      | 110.3        | 110.1        | 110.2        | 110.2        |
| 三月      | 111.9        | 111.1        | 110.7        | 111.3        |
| 四月      | 113.9        | 113.0        | 112.0        | 113.1        |
| 五月      | 114.0        | 113.6        | 113.4        | 113.7        |
| 六月      | 114.6        | 114.1        | 113.9        | 114.2        |
| 七月      | 115.4        | 114.8        | 113.9        | 114.8        |
| 八月      | 116.0        | 115.3        | 114.6        | 115.4        |
| 九月      | 116.8        | 116.1        | 115.8        | 116.3        |
| 十月      | 117.2        | 116.8        | 117.4        | 117.1        |
| 十一月     | 117.7        | 117.6        | 118.7        | 117.9        |
| 十二月     | 118.1        | 118.3        | 118.5        | 118.3        |
| 一九九二年一月 | 119.7        | 119.3        | 119.4        | 119.5        |
| 二月      | 121.8        | 121.2        | 121.0        | 121.4        |
| 三月      | 122.5        | 121.9        | 121.8        | 122.1        |
| 四月      | 124.0        | 123.4        | 122.9        | 123.5        |
| 五月      | 124.0        | 123.8        | 124.2        | 124.0        |
| 六月      | 125.3        | 125.1        | 125.2        | 125.2        |
| 七月      | 125.5        | 125.4        | 125.4        | 125.4        |
| 八月      | 125.6        | 125.9        | 125.8        | 125.8        |

圖一 甲類消費物價指數按年升幅

Chart 1 Year-on-year Rates of Increase in CPI(A)

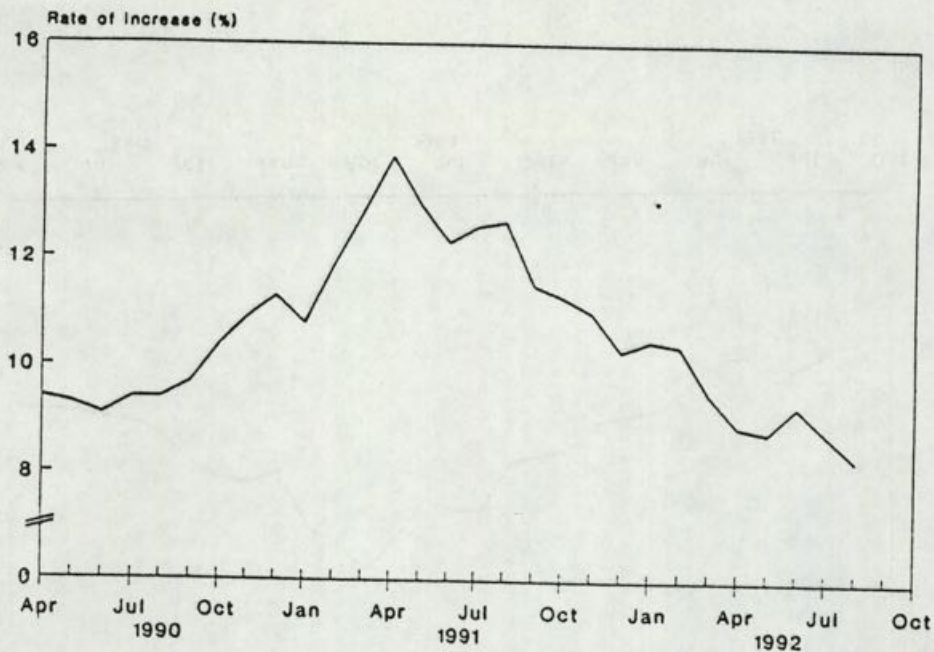

圖二 乙類消費物價指數按年升幅

Chart 2 Year-on-year Rates of Increase in CPI(B)

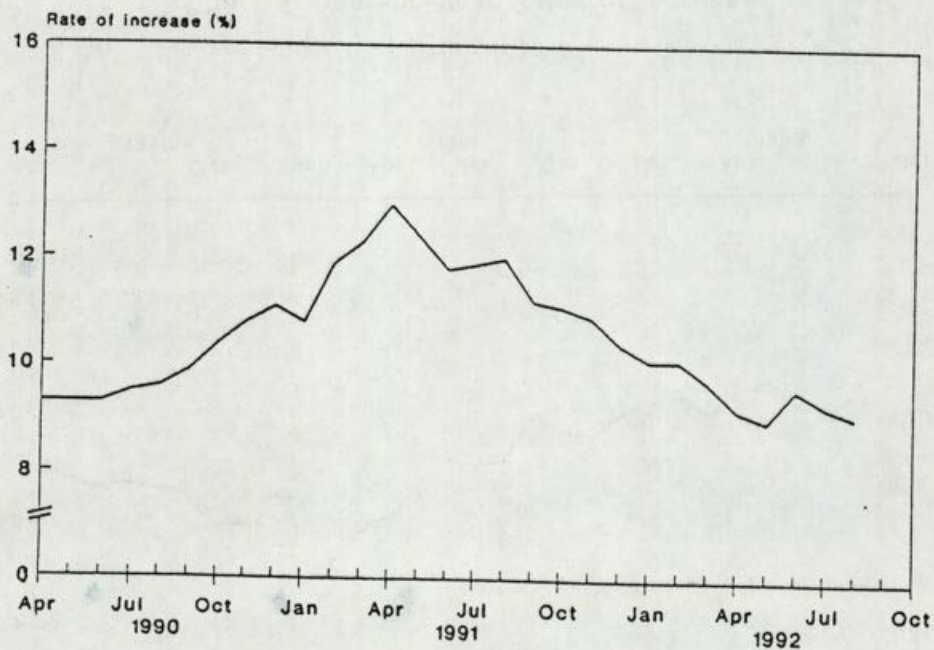

### 圖三 恒生消費物價指數按年升幅

Chart 3 Year-on-year Rates of Increase in Hang Seng CPI

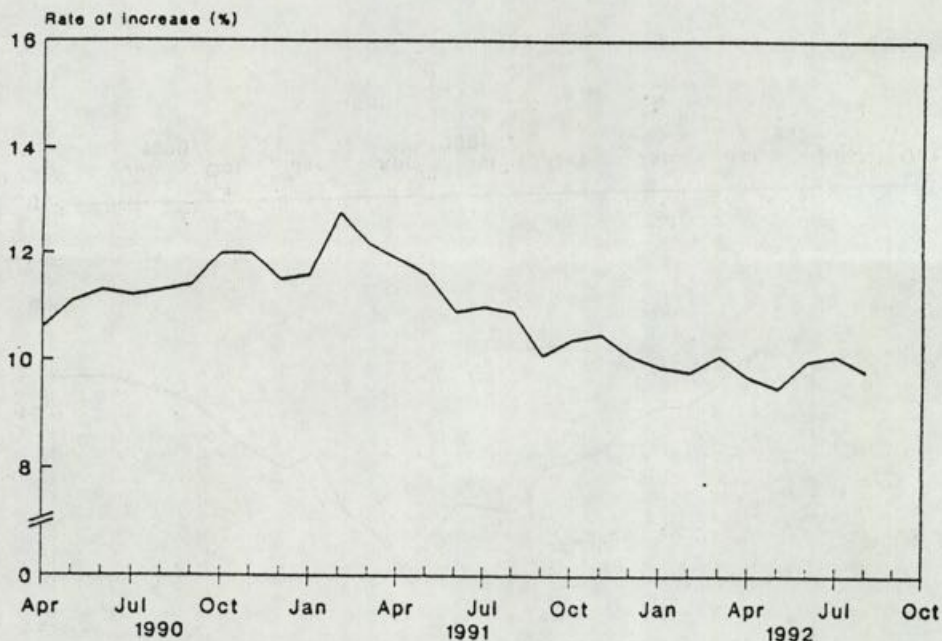

### 圖四 綜合消費物價指數按年升幅

Chart 4 Year-on-year Rates of Increase in Composite CPI

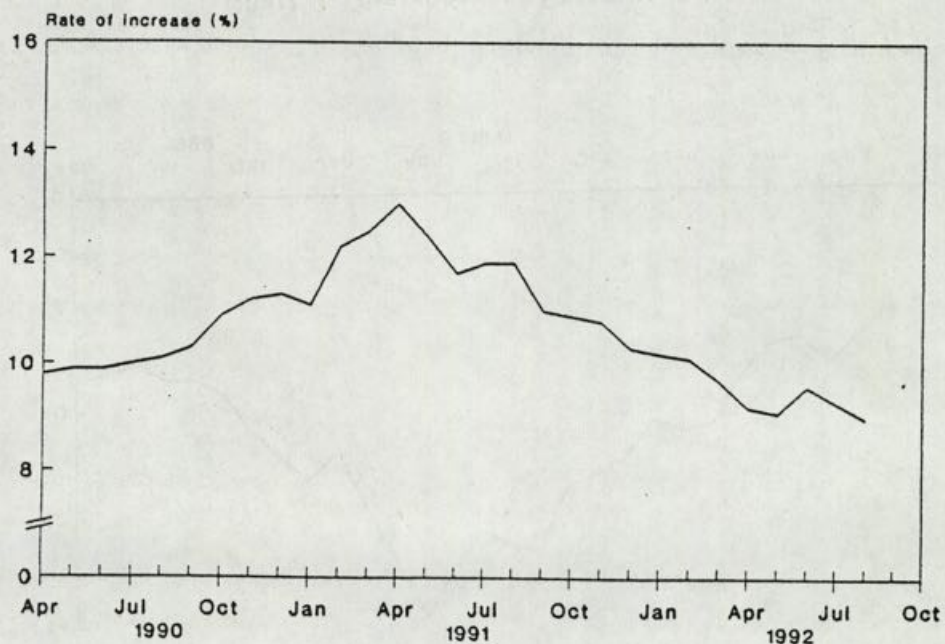

文康廣播司在加拿大致辭  
表揚港人對前景充滿希望

文康廣播司蘇耀祖昨日（星期日）表示，香港能夠經歷無數變遷的一個重要因素，是香港人對前景充滿希望。

蘇耀祖在多倫多大學舉行的「蛻變中的社會：香港及加拿大」研討會開幕禮致辭時說，人們會匆匆作出結論，認為香港的目光是唯利是圖。

蘇耀祖說：「期望繁榮是香港人最普遍存有的願望，但這個事實通常與對自己的家庭和社區充滿希望這個抱負互相關連的。」

他說，過去多年香港曾經歷戰爭、貧窮和政治動盪的艱辛困境，惟港人仍然對前景抱有希望，並為美好明天而奮鬥。

文康廣播司說：「我相信香港已發展成為一個不再只是無休止地辛勞工作，而是一個市民能夠有機會享受體育、文化和其他有益身心餘暇活動的文明社會。香港亦是一個在保障個人權利，和以法理規限他人的權利不被侵犯之間達致平衡的社會。」

蘇耀祖列舉數個令香港在面對轉變所帶來的挑戰時，能夠變成更堅強及繁榮的因素。

蘇耀祖說：「首先，必需具備有一個強而有力和穩定的政府，並提供一個公平和適應力強的管治機制。」

「其次是有根深蒂固的法律管治。」

「第三，政府不應過份干預社會的發展。」

「第四，香港人本身要有心理準備，接受轉變。」

「最後，香港必須有一個盡忠職守和有責任感的公務員體制。」

蘇耀祖說，香港這個被標榜為自由貿易和資本主義的穩固前哨陣地，快將回歸到世界上其中一個最大共產主義國家。

他說：「有些人懷疑香港未必能夠經得起這個轉變的考驗。不過，我有信心憑著中英聯合聲明和基本法所奠下的穩固基礎、香港政府的決心和毅力、香港人不屈不撓的精神、機智和善於應變的能力，以及在海外的香港朋友的友誼、了解和支援，我們必定能夠平穩和成功過渡。」

蘇耀祖在多倫多大學舉行的學術研討會致辭前，先在早上出席由香港校友會協會主辦的「香港節同樂日」。他並在同樂日中，分發由香港學生所填寫的心意咭與加拿大的青少年，以實踐「越洋聯繫港加情」這個加拿大香港節九二的主題。

蘇耀祖昨日亦應邀為香港節兩項慈善活動主持典禮。他在下午先為多倫多國泰獅子會主辦的明星慈善足球賽主持開球禮，繼而在晚上出席「世紀之宴」。

同日，多項香港節活動亦在大多倫多市多個地方舉行。康樂文化事務專員梁世華和香港節統籌經理陳梁夢蓮均應邀為該等節目主禮。

— 完 —

#### 八月份臨時貿易統計數字發表

根據政府統計處今日（星期一）發表的一九九二年八月份臨時貿易數字顯示，八月份的轉口貨品進一步大幅上升，本地產品出口仍有輕微增長；進口貨品亦大幅增加。

今年八月轉口貨值為六百零九億四千三百萬元，較去年同期增加一百三十七億三千八百萬元，增幅百分之二十九點一。本地出口貨值亦增加至二百零八億三千四百萬元，較去年同期增加四億七千萬萬元，增幅百分之二點三。

今年八月轉口貨品與本地產品出口合計的全部出口總值為八百一十七億七千七百萬元，較去年同期上升一百四十二億零八百萬元，增幅百分之二十一點零。

同期進口貨值為七百九十三億七千一百萬元，較去年同期增加一百二十六億一千六百萬元，增幅百分之十八點九。

由於出口總值較進口總值為高，今年八月份的有形貿易順差為二十四億零六百萬萬元，相等於進口貿易總值百分之三點零。去年八月則錄得相等於進口貿易總值百分之一點二的八億一千四百萬元盈餘。

今年頭八個月的轉口貨值為四千三百零九億五千七百萬元，較去年同期上升一千零二十一億三千二百萬元，增幅百分之三十一點一。與去年同期比較，本地產品出口貨值為一千四百九十一億五千五百萬元，增加二十六億八千八百萬元，增幅百分之一點八。

今年頭八個月轉口貨品與本地產品出口合計的全部出口貨值為五千八百零一億一千二百萬元，較去年同期上升一千零四十八億二千萬元，增幅百分之二十二點

此外，今年頭八個月的進口貨值為六千零六十九億八千三百萬元，較去年同期增加一千一百一十九億二千五百萬元，增幅百分之二十二點六。同期的有形貿易逆差為二百六十八億七千一百萬元，相等於進口貿易總值百分之四點四，去年同期逆差為一百九十七億六千六百萬元，相等於進口貨值百分之四點零。

政府發言人在評論上述臨時貿易數字時表示，八月份轉口貿易表現強勁，同時近幾個月本地出口持續回升，實在令人鼓舞。今年頭八個月內實銷本地的進口貨品以價值計算，較去年同期上升百分之十一點九，顯示本地需求及生產在未來數月均會有樂觀增長。

下表載列今年八月份的臨時貿易數字。

一九九二年八月份臨時貿易數字

| 商 品    | 一九九二年八月份臨時貿易數字            |                           | (順差)   |
|--------|---------------------------|---------------------------|--------|
|        | 九二年六月<br>至九二年八月<br>(百萬元計) | 九一年六月<br>至九一年八月<br>(百萬元計) |        |
| 本地產品出口 | 20,834                    | 68,353                    | 4.9    |
| 轉口貨品   | 60,943                    | 138,028                   | 31.0   |
| 全部出口貨品 | 81,777                    | 206,381                   | 23.1   |
| 進口貨品   | 79,371                    | 199,429                   | 24.8   |
| 貿易差額   | 2,406                     | -1,048                    | -3,746 |

比較數字

| 最近三個月  | 九二年六月<br>至九二年八月<br>(百萬元計) |         | 九一年六月<br>至九一年八月<br>(百萬元計) |         | 增 或 減<br>(百萬元計) (百分比) |
|--------|---------------------------|---------|---------------------------|---------|-----------------------|
|        | 本地產品出口                    | 轉口貨品    | 全部出口貨品                    | 進口貨品    |                       |
| 本地產品出口 | 63,325                    | 180,839 | 244,164                   | 248,958 | -4,794                |
| 轉口貨品   | 180,839                   | 244,164 | 199,429                   | 199,429 | -1,048                |
| 全部出口貨品 | 244,164                   | 248,958 | 199,429                   | 199,429 | -1,048                |
| 進口貨品   | 248,958                   | 248,958 | 199,429                   | 199,429 | -1,048                |
| 貿易差額   | -4,794                    | -4,794  | 199,429                   | 199,429 | -1,048                |

| 去年同月份                | 九二年八月<br>(百萬元計)   | 九一年八月<br>(百萬元計)   | 增 或 減<br>(百萬元計) (百分比) |      |
|----------------------|-------------------|-------------------|-----------------------|------|
| 本地產品出口<br>(佔全部出口百分比) | 20,834<br>(25.5%) | 20,364<br>(30.1%) | 470                   | 2.3  |
| 轉口貨品                 | 60,943            | 47,205            | 13,738                | 29.1 |
| 全部出口貨品               | 81,777            | 67,569            | 14,208                | 21.0 |
| 進口貨品                 | 79,371            | 66,755            | 12,616                | 18.9 |
| 貿易差額                 | 2,406             | 814               | 1,592                 |      |

| 上 月                  | 九二年八月<br>(百萬元計)   | 九二年七月<br>(百萬元計)   | 增 或 減<br>(百萬元計) (百分比) |      |
|----------------------|-------------------|-------------------|-----------------------|------|
| 本地產品出口<br>(佔全部出口百分比) | 20,834<br>(25.5%) | 21,380<br>(26.0%) | -546                  | -2.6 |
| 轉口貨品                 | 60,943            | 60,782            | 161                   | 0.3  |
| 全部出口貨品               | 81,777            | 82,162            | -385                  | -0.5 |
| 進口貨品                 | 79,371            | 84,966            | -5,595                | -6.6 |
| 貿易差額                 | 2,406             | -2,804            | 5,210                 |      |

| 本年頭七個月               | 九二年一月<br>至 八月<br>(百萬元計) | 九一年一月<br>至 八月<br>(百萬元計) | 增 或 減<br>(百萬元計) (百分比) |      |
|----------------------|-------------------------|-------------------------|-----------------------|------|
| 本地產品出口<br>(佔全部出口百分比) | 149,155<br>(25.7%)      | 146,467<br>(30.8%)      | 2,688                 | 1.8  |
| 轉口貨品                 | 430,957                 | 328,825                 | 102,132               | 31.1 |
| 全部出口貨品               | 580,112                 | 475,292                 | 104,820               | 22.1 |
| 進口貨品                 | 606,983                 | 495,058                 | 111,925               | 22.6 |
| 貿易差額                 | -26,871                 | -19,766                 | -7,105                |      |

| 過去十二個月 | 九一年九月<br>至九二年八月<br>(百萬元計) | 九〇年九月<br>至九一年八月<br>(百萬元計) | 增 或 減<br>(百萬元計) (百分比) |      |
|--------|---------------------------|---------------------------|-----------------------|------|
| 本地產品出口 | 233,733                   | 230,267                   | 3,466                 | 1.5  |
| 轉口貨品   | 636,973                   | 485,230                   | 151,743               | 31.3 |
| 全部出口貨品 | 870,706                   | 715,497                   | 155,209               | 21.7 |
| 進口貨品   | 890,907                   | 735,572                   | 155,335               | 21.1 |
| 貿易差額   | -20,201                   | -20,075                   | -126                  |      |

勞處免費接載學生  
參加擇業輔導活動

勞工處擇業輔導組最近開始為參加擇業輔導活動的中學生，提供免費專車接載服務。

高級勞工事務主任蕭何嘉玉今日（星期一）說：「該項服務在本學年初展開，以鼓勵更多年青人參加擇業輔導組主辦的活動。」

蕭何嘉玉說：「該部可供四十人乘坐的空氣調節旅遊車，主要用作接載學生參觀擇業輔導組設於灣仔及旺角的職業資料中心。」

她說：「該車亦接載學生參觀各工商業機構，以獲得最新的就業資料。」

由擇業輔導組主辦的其他活動包括職業資料展覽及研討會。

勞工處獲英皇御准香港賽馬會捐贈七十四萬元最近購置了該部旅遊車。車上設有視聽器材，供播放擇業輔導資料。

查詢有關免費專車服務及擇業輔導活動可致電三九九 二二四一。

漁農業諮詢委員會  
今委任各小組主席

漁農業諮詢委員會今日（星期一）舉行第十五次會議，並委任下列人士出任轄下五個小組委員會一九九二／九四年度的正副主席。

各小組正副主席人選如下：

作物小組委員會

主席：陳國威

副主席：翁天德

畜牧小組委員會

主席：張曾基博士

副主席：梁植

水產養殖小組委員會

主席：黃宏發議員

副主席：黃容根

#### 捕撈漁業小組委員會

主席：梁天培教授

副主席：何德有

#### 統銷事務小組委員會

主席：徐是雄博士

副主席：翁天德

在今日的會議上，委員就多個與漁農業有關的問題作出討論。

有關畜畜廢物管制計劃，委員獲悉建議的發牌制度已在畜牧小組委員會會議中作詳細討論，而在諮詢期搜集到的意見，亦已遞交規劃環境地政科考慮。

在漁業方面，委員獲悉漁農處已安排擴大了五個養魚區的範圍，即索罟灣、深灣、塔門、濬西及長沙灣，以減低目前魚排密度，改善養魚條件。有關安排業已於八月在政府憲報公布。

在捕撈漁業方面，漁農處職員指出日本將與八個亞洲國家在十月開會，討論為長二十四米以下的漁船訂立地區安全標準。漁農處將派員出席有關會議。

會議亦提及有關大鵬灣的環境影響評估報告。該報告結果顯示，若按照建議進行採泥，將會對大鵬灣的環境造成相當破壞。因此，填料管理委員會鑒於挖沙工程對環境造成不良影響，已於八月在政府憲報公布，撤銷大鵬灣及青洲以西的採泥區。

在會議上，委員亦獲悉政府已委託顧問公司，研究有關提供及管制新鮮副食品批銷設施事宜。該研究預料明年二月完成。

— 完 —

#### 水塘存水數字

截至今日（星期一）上午九時，本港各水塘之總存水量為四億九千八百八十六萬立方米，佔總容量百分之八十五點一。

去年同期各水塘之總存水為二億六千七百七十八萬七千立方米，即總容量百分之四十五點七。

— 完 —

## 政府修訂水務條例和附屬規例

政府今日(星期一)公布對水務條例和附屬規例作出多項修訂。

隨着一九九二年水務(修訂)條例草案和一九九二年水務(修訂)附屬規例的制訂，水務署將更新裝置喉管的技術性要求，並且執行多項措施。

該等措施包括：

- (一) 目前發牌予水喉匠的考試制度將於一年後廢除，並為評核資格的制度所取替，獲發牌的水喉匠須親自領取牌照；
- (二) 發展商可委託持牌水喉匠為他們所發展的物業安裝水錶；
- (三) 倘若前往抄錶的通道受阻，水務監督可要求用戶把水錶遷移往另一地點；
- (四) 倘若職員找不到水錶或無法前往抄錶，水務監督可隨時估量用戶的耗水量；
- (五) 倘若用戶不能作出必要安排，讓水務監督職員進入室內檢查，水務監督可停止供水予該用戶；
- (六) 非法取水人士除了會因其非法行為遭檢控外，還須支付所盜用的水；以及
- (七) 用戶須負責保養室內全部喉管裝置，代理人則負責保養所有位於大廈公眾地方的喉管裝置。

### 香港政府外匯基金在貨幣市場的運作情況

九二年九月二十八日

|                  | 百萬元計 |
|------------------|------|
| 開市戶口結餘           | 一七四〇 |
| 流動資金調節機制償還款額     | 減二四〇 |
| 流動資金調節機制結算後之戶口結餘 | 一五〇〇 |
| 今日淨注資/抽離款額       | 無    |
| 流動資金調節機制今日運作效果   | 無    |
| 收市戶口結餘           | 一五〇〇 |

流動資金調節機制息率

借入

放出

二點〇厘

四點〇厘

港元外匯指數(TWI) : 110.2 \*-0.2\* 28.9.92

香港政府外匯基金票據

-----  
外匯基金票據  
-----

| 期 限    | 息 率   |
|--------|-------|
| -----  | ----- |
| 一星期屆滿  | 二點九二厘 |
| 一個月屆滿  | 二點七七厘 |
| 三個月屆滿  | 二點五六厘 |
| 六個月屆滿  | 二點六八厘 |
| 十二個月屆滿 | 三點一二厘 |

-----  
香港政府債券  
-----

| 期 限   | 發行號碼  | 利 率    | 價 格    | 息 率   |
|-------|-------|--------|--------|-------|
| ----- | ----- | -----  | -----  | ----- |
| 十四個月  | 二叁一壹  | 六點二五厘  | 一〇三點四二 | 三點一九厘 |
| 十七個月  | 二四〇二  | 五點五〇厘  | 一〇二點九六 | 三點三二厘 |
| 二十個月  | 二四〇五  | 五點五〇厘  | 一〇二點九九 | 三點六三厘 |
| 二十三個月 | 二四〇八  | 四點三七五厘 | 一〇一點〇五 | 三點八三厘 |

-----  
總成交額  
-----

一百二十九億九千五百萬元。

-- 完 --